

# Jernbanenyheder fra BL

Offentliggøres på **Banesiden, Nyheder, Jernbanenyheder af BL**  
Sendt torsdag 26. december 2019 til <http://john-nissen.dk/banesiden/>

I denne indholdsfortegnelse er anført alle kapitler og de fleste overskrifter. Der er ud for overskrifterne angivet på hvilken side, kapitlet begynder. Ved at læse sidetallet på næste kapitel kan der dannes et indtryk af kapitlets omfang. Står der intet under et kapitel, bringes der intet. Rækkefølgen er kronologisk i hvert kapitel og dækker hovedsagelig perioden i **uge 46**

**mandag 11. november 2019 – søndag 17. november 2019**

## 1 **INDHOLDSFORTEGNELSE**

## 4 **DEN DAGLIGE DRIFT (VEST)**

Tog L 726 (Ti-Fa) Um-Str  
Tog RR 3754 (Ti-Fa) Um-Str  
Tog L 726 (Ti-Fa) Um-Str  
Tog RA 5420 (Str-Ar) i Str  
Tog RR 3754 (Ti-Fa) Um-Str  
Tog L 726 (Ti-Fa) Um-Str  
Tog RA 5420 (Str-Ar) i Str  
Tog RA 5413 (Ar-Str) i Str  
Tog RR 3754 (Ti-Fa) Um-Str  
Tog L 726 (Ti-Fa) i Str

## **DEN DAGLIGE DRIFT (ØST)**

## 6 **PRIVATBANERNE OG ANDRE OPERATØRER**

Måletoget kører Str-Lg-Ar

## 6 **KØREPLANER**

Måletog Str-Lg-Ar  
Måletog Ar-Hr-Ho-Sj-Hr-Fa  
Tog RA 5333 mellem Aarhus H og Herning, afgang kl. 10:00, er aflyst  
Tog RA 5327 mellem Aarhus H og Skanderborg, afgang kl. 09:00, er aflyst  
Tog RA 5437 mellem Aarhus H og Viborg, afgang kl. 10:25, er aflyst  
Tog RA 5320 mellem Skanderborg og Aarhus H, afgang kl. 08:07, er aflyst  
Arriva kan i øjeblikket ikke køre tog mellem Aarhus og Herning og Herning og Aarhus  
Tog RA 5344 mellem Herning og Aarhus H, afgang kl. 12:07, er aflyst  
Tog RA 5260 mellem Holstebro og Skjern, planlagt ankomst til Skjern kl. 17:26, er i øjeblikket  
Rettelse: Tog RA 5260 mellem Holstebro og Skjern med afgang kl. 16:12 kører  
Tog RA 5259 mellem Holstebro og Struer, planlagt ankomst til Struer kl. 16:45, er i øjeblikket  
Tog RA 5505 mellem Struer og Thisted, afgang kl. 00:00, er aflyst  
Tog RA 5512 mellem Thisted og Struer, afgang kl. 00:00, er aflyst  
Tog RA 5413 mellem Aarhus H og Struer, planlagt ankomst til Struer kl. 08:19, er i øjeblikket  
Tog RA 5153 mellem Varde og Skjern, planlagt ankomst til Skjern kl. 14:35, er i øjeblikket  
Måletog Fa-Ab  
Arriva kører i øjeblikket med forsinkelser på ca. 10 minutter på strækningen  
Togene på strækningen mellem Aarhus H og Herning kører igen planmæssigt  
Tog RA 5103 mellem Esbjerg og Skjern, afgang kl. 04:58, er aflyst  
Tog RA 5207 mellem Skjern og Holstebro, afgang kl. 06:16, er aflyst  
Tog RA 5218 mellem Struer og Skjern, afgang kl. 08:24, er aflyst  
Tog RA 5134 mellem Skjern og Esbjerg, afgang kl. 09:48, er aflyst  
Tog RA 5311 mellem Aarhus H og Herning, afgang kl. 05:59, er aflyst  
Rettelse: Tog RA 5207 mellem Skjern og Struer med afgang kl. 06:16 er aflyst helt til Struer  
Tog RA 5313 mellem Aarhus H og Herning, afgang kl. 06:33, er aflyst  
Tog 5313 mellem Aarhus H og Herning, afg. fra Aarhus H kl. 6:33 kører den 15-11-2019  
Tog RA 5320 mellem Herning og Aarhus H, afgang kl. 08:07, er aflyst

Tog RA 5315 mellem Herning og Skjern, afgang kl. 08:22, er aflyst  
Tog RA 5317 mellem Engesvang og Herning, planlagt ankomst til Herning kl. 08:31  
Tog RA 5334 mellem Skjern og Herning, afgang kl. 09:54, er aflyst  
Tog RA 5444 mellem Struer og Aarhus H, planlagt ankomst til Aarhus H kl. 14:20  
Tog RA 5147 mellem Esbjerg og Skjern, planlagt ankomst til Skjern kl. 13:35, er i øjeblikket  
Tog RA 5146 mellem Skjern og Esbjerg, planlagt ankomst til Esbjerg kl. 12:49, er i øjeblikket  
Tog 5463 mellem Aarhus H og Struer, afgang kl. 14:54, er aflyst  
Tog RA 5463 mellem Aarhus H og Viborg, afgang kl. 14:54, er aflyst  
Tog RA 5463 mellem Viborg og Struer, afgang kl. 16:06, er aflyst  
Tog RA 5196 mellem Skjern og Esbjerg, afgang kl. 22:52, er aflyst  
Fredag d. 15-11-2019 til søndag d. 17-11-2019 sporarbejde mellem Aarhus H og Struer  
Weekend med Togbusser mellem Holstebro, Struer og Thisted  
Fredag d. 15-11-2019 til onsdag d. 04-12-2019 sporarbejde mellem Skjern og Struer  
Tog RA 5403 mellem Viborg og Struer, afgang kl. 05:59, er aflyst  
Tog RA 5414 mellem Struer og Aarhus H, afgang kl. 06:23, er aflyst  
Tog 611 mellem Varde og Nr. Nebel, afgang kl. 07:17, er aflyst  
Tog 612 mellem Nr. Nebel og Varde, afgang kl. 08:06, er aflyst  
Tog RA 5623 mellem Aarhus H og Skanderborg, afgang kl. 10:04, er aflyst  
Tog RA 5624 mellem Skanderborg og Aarhus H, afgang kl. 10:35, er aflyst  
Tog RA 5037 mellem Esbjerg og Ribe, afgang kl. 12:31, er aflyst  
Tog RA 5038 mellem Ribe og Esbjerg, afgang kl. 13:11, er aflyst  
Tog RA 5234 mellem Struer og Skjern, planlagt ankomst til Skjern kl. 13:12, er i øjeblikket  
Tog RA 5061 mellem Esbjerg og Ribe, afgang kl. 16:31, er aflyst  
Tog RA 5062 mellem Ribe og Esbjerg, afgang kl. 17:11, er aflyst  
Tog RA 5686 mellem Herning og Aarhus H, afgang kl. 21:08, er aflyst  
Tog RA 5691 mellem Aarhus H og Herning, afgang kl. 23:40, er aflyst  
Tog RA 5499 mellem Aarhus H og Viborg, afgang kl. 23:53, er aflyst  
Tog RA 5450 mellem Vinderup og Aarhus H, afgang kl. 13:34, er aflyst  
Tog RA 5473 mellem Aarhus H og Struer, afgang kl. 16:53, er aflyst

## **TRÆKKRAFT**

## **GODSVOGNE**

## **PERSONVOGNE**

## **TOGSÆT**

## **S-TOG**

## **METRO**

## **FÆRGER**

## **VETERANMATERIEL OSV.**

## **SPECIALKØRETØJER**

## **SKROTBUNKEN**

### **13 FASTE ANLÆG**

Kun skærver Hab-Had  
Sporspærring i 50 timer i Str  
Køreledningsmaster Næ-Lo  
Hz  
ENT arbejder med ERMTS i Sm

### **14 UDLAND**

neg @ kører Anb-Tdr-Anb

### **15 DIVERSE**

IC3-tog får digitalt boost i Langå

## 17 BILAG

Fortegnelse over forkortelser, Overkørsler, Færdselstavler  
Vehicle Keeper Marking Register – VKM, Togekspeditionssteder  
Stednavneforkortelser i Jylland, omkring Struer, på Fyn  
Stednavneforkortelser på Sjælland, Lolland-Falster, omkring København, omkring Næstved

### Jernbanenyheder

Overrubrikker sat med Arial 12 pkt.

Underrubrikker sat med Arial 10 pkt.

Brødtekst sat med Arial 10 pkt.

Figurtekster sat med Arial 9 pkt.

Fodnoter sat med Arial 9 pkt.

Tekstbehandling Corel® WordPerfect® 8 konverteret til Adobe® Acrobat® Reader® DC

Må citeres med tydelig kildeangivelse

### Søgemuligheder i Adobe Acrobat Reader DC

For let at kunne finde og læse en tekst **brug** søgemaskinen  eller **Søg efter** ved at taste Ctrl+F.

I feltet **Find** indtastes de(t) ønskede ord, der søges efter. Klik på **Næste** for til at blive ledt dertil.

Ikke altid kan søgefunktionen finde overskriften, idet den kan være ændret lidt.

Der kan også vælges avanceret søgning Shift+Ctrl+F **Søg**, hvor søgekriterierne kan justeres.

Åbn et pdf-dokument for at få en visning af lige sider til venstre og ulige til højre:

Vis, Vis/skjul M, Navigationsruder M, fjern f foran  Bogmærker, F4 eller klik på N i det grå, venstre panel.

Vis, Vis/skjul M, fjern f foran Fanen Værktøjslinjer Shift+F4 eller klik på M i det grå, højre panel.

Vis, Sidevisning M, sæt f ved Vis forside i tosidevisning. I Værktøjslinjer F8 klik på . Blad til side 2-3.

Kontroller opdatering med **Hjælp, Søg efter opdateringer ...** eller lad det ske automatisk under **Rediger indstillinger ..., Indstillinger, Opdateringsprogram** eller med genvejstasterne Ctrl+K.

Ma 11/11 2019

### Tog L 726 (Ti-Fa) Um-Str

Endelig en smule lys mod Ø her lige før solopgang kl. 7.53. Der er et kvarter, til tog 726 kører over **Kilen-dæmningen**, der ligger mellem **Um** og **Str**.

Kl. 8.09 (21) kører DSB MFA 5052+52 med togarten »lyntog« på **Kilen-dæmning**. Der er en **gul himmelspejling** i de tre hvide højhuses nedre vinduer.

Tog 726 kører endnu 24 gange.

(BL)

Ti 12/11 2019

### Tog RR 3754 (Ti-Fa) Um-Str

DSB MFA 5058+58 kører i gråvejret og er passeret ovk 17 i km 5,939 mellem **Um** og **Str**. Til højre bag læhegnets nøgne træer ses **Kirkebygård** på **Vesterkærvej**. Resterne af ovk 16 er aldrig fundet i marken. Den blev nedlagt **mandag 20. oktober 1969** og lå midtvejs volden på østsiden i højrekurven; kan ses på Kraks luftfoto fra **1954**

Tog 3754 kører endnu 20 gange.

(BL)



On 13/11 2019

### Tog L 726 (Ti-Fa) Um-Str

Centrum af solskiven ☺ er først oppe kl. 8.02, og da byen **Str** skygger på dette tidspunkt for dæmningen ved braksøen **Kilen**, anlagt som vejdæmning i **1856** og for **Thybanen** ved åbning i **1882**, er der kun det spirende dagslys at gøre godt med. Heldigvis er strækningshastigheden kun 75 km/t. Da det cykles hen ad **Fjordvejen** fra **Str** til **Bremdal**, ses den fra i går aftagende fuldmåne ☾, der skal gå ned kl. 8.36, at forsvinde tre minutter, før DSB MFB 5224+24 kl. 08.08½ (±0) passerer ovk 05a i km 1,0.

Tog 726 kører endnu 22 gange.

### Tog RA 5420 (Str-Ar) i Str

Så snart tog 726 er afgået fra spor 5, kan Arriva-toget – holdende ude på **Stumpen** på højbanen bag sporskifte 107 – rg ind i spor 5. Der er en normal procedure.

### Tog RR 3754 (Ti-Fa) Um-Str

Det direkte RR-tog fra **Ti** til **Fa** ophører med at køre efter 18 kørselsdage fra i dag. Her i det mørke efterår er der kun lys til strækningsfotos af ét togpar på **Thybanen**. Lyntoget har endnu 5 kørselsdage tilbage. Tiderne er:

**Mandag-fredag:** Tog RR 3729 (Fa-Str), Str af kl. 12.05 og tog RR 3754 (Ti-Fa), Str an kl. 14.53.

**Lørdag-søndag:** Tog L 741 (Fa-Ti), Str af kl. 12.54 og tog L 758 (Ti-Fa), Str kl. 15.41.

I gråvejret er der »råd« til eller nødvendigt at bruge fotosteder, hvor tog 3754 ses fra »skyggesiden«. Ø for hovedvej **11**, **Oddesundvej**, ligger der flere høje bakker, hvorfra kan ses over til **Thybanen** mellem **Um** og **Str**. Den højeste bakke med kote 47,1



hedder **Bavnehøj**, og oppe fra bænken kan ovk 17 ikke ses til venstre for **Humlum Kirke**. Den nedlagte ovk 11 i km 4,244 er dækket af trætoppe, så stedet må desværre forkastes. Heldigvis ligger der en mindre høj

bakke lidt S for, **Kløvenhøj**, med kote 40,5, hvorfra tog 3754 950 meter borte kan fotograferes med et vinkelskud.

Kl. 14.48 passere MF-lyntoget ovk 11, og på knap en kilometers afstand kan nummeret ikke læses.

– *Hvad gør man så, når modløbet i tog RR 3729 (Fa-Ti) ikke blev set?*

– Cykler de 4,5 km i strid, kold søndenvind ind til **Str** og når lige at fotografere fronten af toget med nummer **5095**! Afgår kl. 15.07½ (2½).

Tog 3754 kan ses endnu 17 driftsdage.

(BL)

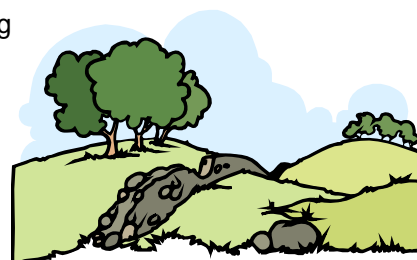

## Tog L 726 (Ti-Fa) Um-Str

Her i formiddag er der solopgang ☺ (centrum af solskive) kl. 8.04, kun fire minutter før lyntoget skal køre over **Kilen**-dæmningen. Til gengæld kan billedet fra i går, **onsdag 13. november 2019**, laves om, for nu står den aftagende fuldmåne ☾ meget højere på himlen og længere med VSV. Den går først ned kl. 9.53! Over de tre hvide højhuse er kumulusskyerne lyserøde, som om ☺ er på vej op i V! Det blev den 21. sidste kørsel.

Lyntoget passer først ovk 05a i km 1,0 kl. 8.10 (22) og er kørt af DSB **MFB 5240+40**. Da toget kører op ad rampen til højbanen, er lyset **gulligt**, og I-signalet i km 0,6 viser indkørsel til spor 5.



## Tog RA 5420 (Str-Ar) i Str

Da tog 726 er afgang fra spor 5, rg tog 5420 fra **Stumpen** ude på højbanen bag sporskifte 107 ind i spor 5, hvorfra det har afgang kl. 8.20. Her 17 minutter efter solopgang er alle skinner i højrekurverne i stationens østende **brandgule** sammen med de to snepløve 131 og 132 i spor 11 af lyset fra den lave ☺. Da AT **AR 1029** passerer kl. 8.21 de to snepløve, er de to vognsider også **brandgule**. Klik, siger det i rette sekund.

## Tog RA 5413 (Ar-Str)

Toget har ankomst til **Str** kl. 8.19 og skal derefter rg ud i **Forsyningen**.

– *Måske kan der også laves et solopgangsbillede med AT **AR 1019 + 1007?***

Nej, for ☺ er så lavt over horisonten, at **AR 1019** skygger for **AR 1007!**

## Tog RR 3754 (Ti-Fa) Um-Str

Efter et midlertidigt skydække var passeret i middags, kommer der igen næsten fuldt solskin, Da der ikke er mange dage til køreplansskiftet om 31 dage, hvor tog 3754 indtil da stadig kører, skal et nyt fotosted ibrugtages. Da tog 3754 var fotograferet ved den per **mandag 20. oktober 1969** nedlagte ovk 16 med et 3,85 m led, **tirsdag 12. november 2019**, blev der brugt en halv time på at gennemsnøge terrænet med læhegn og bevoksede bakker efter fotosteder til brug i både gråvej og solskin, så de er lagret i hukommelsen.



Her i eftermiddag kaster ☺ lys på fotostedet, hvor den nedlagte markvej lå ved ovk 15 i km 5,4 med et 3,85 m led. Den havde i **januar 2009 gule** metalbomme, men hverken fliser eller sveller i sporet. På en høj knold vokser der mange gyvel (*Cytisus scoparius*), og grenene, der er grønne, furede og meget tynde, rager lige netop op i sporet. Heldigvis står der en halv meter høj FM-granitsten, der fortæller, at gravhøjen er fredet. Ved at stå på



Haves der ikke et længdeprofil at kigge på, kan Lavkantkort **1901-1945** bruges til at finde ovk/markled. Øverst ses = for ovk 16, i midten = for ovk 15. Koter i fod.

den rektangulære sten og holde balance er resultat:

DSB **MFA 5018+18** med tog 3754 mellem **Um** og **Str** passerer kl. 14.47 (±0) den nedlagte ovk 15. I det fjerne ses til højre den hvide **Kirkebygård** på **Vesterkærvej**. 7. sidste kørsel!

Et solskinsbillede i en **november** måned er sjældent, så humøret er godt under cykelturen i 5 graders kolde og strid modvind til **Str!**

### FM-sten

Flere steder i beskrivelserne af højene, optræder ordet "FM-sten". Stenen er en mindre granitsten, firkantet, fint forarbejdede, og hvori der for oven er indhugget en krone, og derunder bogstaverne FM.

FM betyder: Fredet Mindesmærke. Stenene blev opstillet af Nationalmuseet fra omkring slutningen af 1800-tallet, på de fortidsminder som ejeren frivilligt, ofte mod en mindre erkendtlighed, indgik overenskomst med Nationalmuseet om at lade frede. Ordningen ophørte i 1937, hvor Naturfredningslovens bestemmelser også kom til at omfattede fredning af fortidsminderne.

"FM-stenene" er, eftersom de er hen ved 100 år gamle, i sig selv at betragte som fredede fortidsminder.

Kilde: <https://naturstyrelsen.dk/drift-og-pleje/driftsplanlaegning/kronjylland/fortidsminder-kj/>

(BL)

**Tog L 726 (Ti-Fa) i Str**

Denne skumle **novemberformiddag** ankommer DSB MFB 5222+22 først kl. 8.12 (22) i spor 5 og afgår efter skifte af togpersonale og lkf kl. 8.14 (22). Toget fra **Ti** kører endnu 20 gange.

I dag afgår tog RA 5420 (Str-Ar) fra spor 5, men først kl. 8.20½ (2½), kørt af AT AR 2044.  
(BL)

**DEN DAGLIGE DRIFT (ØST)****PRIVATBANERNE OG ANDRE OPERATØRER**

Ma 11/11 2019

**Måletoget kører Str-Lg-Ar**

Måletoget CB 8276 (Str-Ar) passerer **Han** kl. 12.13 (211). Det sker i et midlertidigt tørvejr i dagens regnvejr. Oprangering er CFLCD MX 1023 med samme oprangering som ved ankomsten til **Str** som i tog 8275 **søndag 10. november 2019**:

+ 31 82 3936 124-5 RIV L-CFLCA Res Gare d'Attache: Bettembourg

+ **99 80 9162 006-7 D EUSCT**

+ 31 82 3936 123-7 RIV L-CFLCA Res Gare d'Attache: Bettembourg.

De to Res er normalt »stationeret« i spor 16 i **Fa**.

(BL)

Måletoget CB 8276 passerede **Sm** kl. 12.41½ (210).

(JM via BL)

**KØREPLANER**

Ma 11/11 2019

**Måletog Str-Lg-Ar**

**Operatør:** CFL Cargo Danmark

**Årsag:** Måletog

**Bemærkning:** **Toget skal benytte højre spor og gennemkørselssporet, hvis ikke andet anført også ved overhaling/krydsning, så de rigtige spor bliver målt.**

**Togammel-  
delse**

Tog CB 8276 (Str-Ar), MX 140, 100 km/t.

Str 11.53½, Hø 12.20½)-24, Sm 31½, Vg 45, Rn (51)-56, Bj 13.(08½)-13, Lg 26-52, Ar 14.24.

Bemærkninger	Str	Afg spor 5. Mat fra BM 238410
	Lg	Omløb
	Ar	400-gruppen
	Lg-Ar	Transportkørsel

Kilde: Togangmeldelses nr. 25341, **fredag 1. november 2019**

AKMA, 70 km/t., kører om formiddagen **Str-Ti** og returnerer som BM 238410 (Ti-Str).

(BL)

Ti 12/11 2019

**Måletog Ar-Hr-Ho-Sj-Hr-Fa**

**Operatør:** CFL Cargo Danmark

**Årsag:** Måletog

**Bemærkning:** **Toget skal benytte højre spor og gennemkørselssporet, hvis ikke andet anført også ved overhaling/krydsning, så de rigtige spor bliver målt.**

**Togammel-  
delse**

Tog CB 8277 (Ar-Ho), MX 140, 100 km/t.

Ar 4.28, Sd 4.45-50, La 5.(05)-06½, Sl 5.16½, Ev (30)-38, (55)-59, Hr 6.05-06, lb (13½)-16, Uu (27)-33, Ho 6.48.

Bemærkninger	Sd	Spor 3. Optage personale. Starte måling
	Hr	Spor 1

Ho Omløb. Mat til CB 8280  
Ar-Sd Transportkørsel

Tog CB 8280 (Ho-Fa), MX 140, 100 km/t.

Ho 8.20, Vem 33½, Uf (40)-44½, Rj 59, Lm 9.(08½)-10½, Sj 20-25, Kæ (45)-51½, Hr 10.04-18, Bb (36)-42½, Gg 11.(04)-22, Vj 41-43, Fa 12.02.

Bemærkninger Ho Mat fra CB 8276. Afg spor 1  
Sj Spor 1  
Hr Spor 3  
Vj Spor 3 – Afsætte personale  
Ho-Sj Transportkørsel  
Vj-Fa Transportkørsel

Kilde: Toganmeldelses nr. 25341, **fredag 1. november 2019**

Tog RA 5333 mellem Aarhus H og Herning, afgang kl. 10:00, er aflyst. Vi henviser til næste afgang. Aflysningen skyldes personpåkørsel. Vi beklager de gener, dette kan medføre. Mvh Arriva Tog. Læs om rejsetidsgaranti på [www.arriva.dk](http://www.arriva.dk).



Afgang

Kilde: Arriva Tog, sms, **tirsdag 12. november 2019** 10:02:47

Tog RA 5327 mellem Aarhus H og Skanderborg, afgang kl. 09:00, er aflyst. Der indsættes bus, som køres af Østjyskbus. Bussen kører fra Aarhus kl. 10:20. Aflysningen skyldes personpåkørsel. Vi beklager de gener, dette kan medføre. Mvh Arriva Tog. Læs om rejsetidsgaranti på [www.arriva.dk](http://www.arriva.dk).



Kilde: Arriva Tog, sms, **tirsdag 12. november 2019** 10:09:22

Tog RA 5437 mellem Aarhus H og Viborg, afgang kl. 10:25, er aflyst. Vi henviser til næste afgang. Aflysningen skyldes afledte virkninger af personkørsel. Vi beklager de gener, dette kan medføre. Mvh Arriva Tog. Læs om rejsetidsgaranti på [www.arriva.dk](http://www.arriva.dk).

Afgang

Kilde: Arriva Tog, sms, **tirsdag 12. november 2019** 10:10:35

Tog RA 5320 mellem Skanderborg og Aarhus H, afgang kl. 08:07, er aflyst. Der indsættes bus, som køres af Silkebus. Bussen kører fra Skanderborg kl. 10:30. Aflysningen skyldes personpåkørsel. Vi beklager de gener, dette kan medføre. Mvh Arriva Tog. Læs om rejsetidsgaranti på [www.arriva.dk](http://www.arriva.dk).



Kilde: Arriva Tog, sms, **tirsdag 12. november 2019** 10:14:31

Arriva kan i øjeblikket ikke køre tog mellem Aarhus og Herning og Herning og Aarhus. Der indsættes bus. Aflysningen skyldes personpåkørsel. Vær opmærksom på, at busserne kan være forsinket i forhold til togets køreplan. Første afgang fra Aarhus kl. 10.30 mod Herning. Første afgang fra Herning 11.07 mod Aarhus. Vi beklager de gener, aflysningen kan medføre. Mvh Arriva Tog. Læs om rejsetidsgaranti på [www.arriva.dk](http://www.arriva.dk).



Kilde: Arriva Tog, sms, **tirsdag 12. november 2019** 10:26:04

Tog RA 5344 mellem Herning og Aarhus H, afgang kl. 12:07, er aflyst. Vi henviser til næste afgang. Aflysningen skyldes afledte virkninger af personpåkørsel. Vi beklager de gener, dette kan medføre. Mvh Arriva Tog. Læs om rejsetidsgaranti på [www.arriva.dk](http://www.arriva.dk).

Afgang

Kilde: Arriva Tog, sms, **tirsdag 12. november 2019** 10:27:12

Tog RA 5260 mellem Holstebro og Skjern, planlagt ankomst til Skjern kl. 17:26, er i øjeblikket ca. 22 minutter forsinket. Forsinkelsen skyldes signalproblemer. Vi beklager de gener, dette kan medføre. Mvh Arriva Tog. Læs om rejsetidsgaranti på [www.arriva.dk](http://www.arriva.dk).



Kilde: Arriva Tog, sms, **tirsdag 12. november 2019** 16:31:09

Rettelse: Tog RA 5260 mellem Holstebro og Skjern med afgang kl. 16:12 kører fra Holstebro med ca. 50 minutters forsinkelse. Vi beklager den tidligere udmelding. Mvh Arriva Tog

Kilde: Arriva Tog, sms, **tirsdag 12. november 2019** 16:51:13

Tog RA 5259 mellem Holstebro og Struer, planlagt ankomst til Struer kl. 16:45, er i øjeblikket ca. 15 minutter forsinket. Forsinkelsen skyldes signalproblemer. Vi beklager de gener, dette kan medføre. Mvh Arriva Tog. Læs om rejsetidsgaranti på [www.arriva.dk](http://www.arriva.dk).



Kilde: Arriva Tog, sms, **tirsdag 12. november 2019** 17:02:34  
(BL)

On 13/11 2019

Tog RA 5505 mellem Struer og Thisted, afgang kl. 00:00, er aflyst. Der indsættes bus, som køres af. Aflysningen skyldes. Vær opmærksom på, at bussen kan være forsinket i forhold til den normale køreplan. Vi beklager de gener, dette kan medføre. Mvh. Arriva Tog. Læs om rejsetidsgaranti på [www.arriva.dk](http://www.arriva.dk).



Kilde: Arriva Tog, sms, **onsdag 13. november 2019** 04:01:39

Tog RA 5512 mellem Thisted og Struer, afgang kl. 00:00, er aflyst. Der indsættes bus, som køres af Venøbussen. Aflysningen skyldes personaleforhold. Vær opmærksom på, at bussen kan være forsinket i forhold til den normale køreplan. Vi beklager de gener, dette kan medføre. Mvh. Arriva Tog. Læs om rejsetidsgaranti på [www.arriva.dk](http://www.arriva.dk).



Kilde: Arriva Tog, sms, **onsdag 13. november 2019** 04:02:22

Tog RA 5413 mellem Aarhus H og Struer, planlagt ankomst til Struer kl. 08:19, er i øjeblikket ca. 10 minutter forsinket. Forsinkelsen skyldes materielforhold. Vi beklager de gener, dette kan medføre. Mvh Arriva Tog. Læs om rejsetidsgaranti på [www.arriva.dk](http://www.arriva.dk).

Kilde: Arriva Tog, sms, **onsdag 13. november 2019** 06:52:05

Tog RA 5153 mellem Varde og Skjern, planlagt ankomst til Skjern kl. 14:35, er i øjeblikket ca. 11 minutter forsinket. Forsinkelsen skyldes materielforhold. Vi beklager de gener, dette kan medføre. Mvh Arriva Tog. Læs om rejsetidsgaranti på [www.arriva.dk](http://www.arriva.dk).

Kilde: Arriva Tog, sms, **onsdag 13. november 2019** 14:14:22  
(BL)

To 14/11 2019

## Måletog Fa-Ab

**Operatør:** CFL Cargo Danmark  
**Årsag:** Måletog  
**Bemærkning:** **Toget skal benytte højre spor og gennemkørselssporet, hvis ikke andet anført også ved overhaling/krydsning, så de rigtige spor bliver målt.**

Toganmeldelse

Tog CB 8281 (Fa-Ab), MX 140, 100 km/t.

Fa 17.17, Vj 34½, Sd 18.(15)-33, Ar 50-19.25, Lg 19.56, Rd 20.09-11, Hb 20.33-57, Ab 21.32.

Bemærkninger	Fa	Spor 4
	Ar	Spor 5, omløb og omrangering til spor 3
	Hb	Spor 2
	Ab	Spor 1

Kilde: Toganmeldelses nr. 25341, **fredag 1. november 2019**

Arriva kører i øjeblikket med forsinkelser på ca. 10 minutter på strækningen mellem Aarhus H og Herning. Forsinkelserne skyldes et ventende tog i Skanderborg. Vi vender tilbage med mere information, så snart situationen ændrer sig og beklager de gener, forsinkelserne kan medføre. Mvh Arriva Tog. Læs om rejsetidsgaranti på [www.arriva.dk](http://www.arriva.dk).

Kilde: Arriva Tog, sms, **torsdag 14. november 2019** 19:14:03

Togene på strækningen mellem Aarhus H og Herning kører igen planmæssigt. Vi beklager de gener, forsinkelserne kan have medført. Mvh Arriva Tog. Læs om rejsetidsgaranti på [www.arriva.dk](http://www.arriva.dk).

Kilde: Arriva Tog, sms, **torsdag 14. november 2019** 20:52:17  
(BL)



Tog RA 5103 mellem Esbjerg og Skjern, afgang kl. 04:58, er aflyst. Der indsættes taxa fra Esbjerg taxa. Aflysningen skyldes personaleforhold. Vi beklager de gener, dette kan medføre. Mvh Arriva Tog. Læs om rejsetidsgaranti på [www.arriva.dk](http://www.arriva.dk).



Kilde: Arriva Tog, sms, **torsdag 14. november 2019** 22:43:31

Tog RA 5207 mellem Skjern og Holstebro, afgang kl. 06:16, er aflyst. Der indsættes bus, som køres af Folmann Busser. Aflysningen skyldes personaleforhold. Vær opmærksom på, at bussen kan være forsinket i forhold til den normale køreplan. Vi beklager de gener, dette kan medføre. Mvh. Arriva Tog. Læs om rejsetidsgaranti på [www.arriva.dk](http://www.arriva.dk).



Kilde: Arriva Tog, sms, **torsdag 14. november 2019** 22:51:08

Tog RA 5218 mellem Struer og Skjern, afgang kl. 08:24, er aflyst. Der indsættes bus, som køres af Folmann Busser. Aflysningen skyldes personaleforhold. Vær opmærksom på, at bussen kan være forsinket i forhold til den normale køreplan. Vi beklager de gener, dette kan medføre. Mvh. Arriva Tog. Læs om rejsetidsgaranti på [www.arriva.dk](http://www.arriva.dk).



Kilde: Arriva Tog, sms, **torsdag 14. november 2019** 22:53:15

Tog RA 5134 mellem Skjern og Esbjerg, afgang kl. 09:48, er aflyst. Vi henviser til næste afgang. Aflysningen skyldes personaleforhold. Vi beklager de gener, dette kan medføre. Mvh Arriva Tog. Læs om rejsetidsgaranti på [www.arriva.dk](http://www.arriva.dk).



Afgang

Kilde: Arriva Tog, sms, **torsdag 14. november 2019** 22:55:10

Tog RA 5311 mellem Aarhus H og Herning, afgang kl. 05:59, er aflyst. Vi henviser til næste afgang. Aflysningen skyldes personaleforhold. Vi beklager de gener, dette kan medføre. Mvh Arriva Tog. Læs om rejsetidsgaranti på [www.arriva.dk](http://www.arriva.dk).



Afgang

Kilde: Arriva Tog, sms, **torsdag 14. november 2019** 22:58:13

Rettelse: Tog RA 5207 mellem Skjern og Struer med afgang kl. 06:16 er aflyst helt til Struer. Der er indsat en bus fra Folmann busser. Vi beklager den tidligere udmelding. Mvh Arriva Tog



Kilde: Arriva Tog, sms, **torsdag 14. november 2019** 23:20:08

Tog RA 5313 mellem Aarhus H og Herning, afgang kl. 06:33, er aflyst. Vi henviser til næste afgang. Aflysningen skyldes materielforhold. Vi beklager de gener, dette kan medføre. Mvh Arriva Tog. Læs om rejsetidsgaranti på [www.arriva.dk](http://www.arriva.dk).

Afgang

Kilde: Arriva Tog, sms, **fredag 15. november 2019** 06:01:50

Tog 5313 mellem Aarhus H og Herning, afg. fra Aarhus H kl. 6:33 kører den 15-11-2019 med to togsæt. Dette skyldes, at vi har et ekstra ledigt togsæt. Toget kører som REX tog. Vi ønsker vore passagerer en god rejse og en god fredag. Mvh Arriva Tog

Kilde: Arriva Tog, sms, **fredag 15. november 2019** 07:24:04

Tog RA 5320 mellem Herning og Aarhus H, afgang kl. 08:07, er aflyst. Vi henviser til næste afgang. Aflysningen skyldes materielforhold. Vi beklager de gener, dette kan medføre. Mvh Arriva Tog. Læs om rejsetidsgaranti på [www.arriva.dk](http://www.arriva.dk).

Afgang

Kilde: Arriva Tog, sms, **fredag 15. november 2019** 07:06:38

Tog RA 5315 mellem Herning og Skjern, afgang kl. 08:22, er aflyst. Der indsættes bus, som køres af Folmann Busser. Aflysningen skyldes materielforhold. Vær opmærksom på, at bussen kan være forsinket i forhold til den normale køreplan. Vi beklager de gener, dette kan medføre. Mvh. Arriva Tog. Læs om rejsetidsgaranti på [www.arriva.dk](http://www.arriva.dk).



Kilde: Arriva Tog, sms, **fredag 15. november 2019** 07:25:21

Tog RA 5317 mellem Engesvang og Herning, planlagt ankomst til Herning kl. 08:31, er i øjeblikket ca. 14 minutter forsinket. Forsinkelsen skyldes passagerforhold. Vi beklager de gener, dette kan medføre. Mvh Arriva Tog. Læs om rejsetidsgaranti på [www.arriva.dk](http://www.arriva.dk).



Kilde: Arriva Tog, sms, **fredag 15. november 2019** 08:25:24

Tog RA 5334 mellem Skjern og Herning, afgang kl. 09:54, er aflyst. Der indsættes bus, som køres af Folmann Busser. Aflysningen skyldes materielle forhold. Vær opmærksom på, at bussen kan være forsinket i forhold til den normale køreplan. Vi beklager de gener, dette kan medføre. Mvh. Arriva Tog. Læs om rejsetidsgaranti på [www.arriva.dk](http://www.arriva.dk).



Kilde: Arriva Tog, sms, **fredag 15. november 2019** 09:01:32

Tog RA 5444 mellem Struer og Aarhus H, planlagt ankomst til Aarhus H kl. 14:20, er i øjeblikket ca. 14 minutter forsinket. Forsinkelsen skyldes materielle forhold. Vi beklager de gener, dette kan medføre. Mvh Arriva Tog. Læs om rejsetidsgaranti på [www.arriva.dk](http://www.arriva.dk).

Kilde: Arriva Tog, sms, **fredag 15. november 2019** 12:48:16

Tog RA 5147 mellem Esbjerg og Skjern, planlagt ankomst til Skjern kl. 13:35, er i øjeblikket ca. 10 minutter forsinket. Forsinkelsen skyldes materielle fejl. Vi beklager de gener, dette kan medføre. Mvh Arriva Tog. Læs om rejsetidsgaranti på [www.arriva.dk](http://www.arriva.dk).

Kilde: Arriva Tog, sms, **fredag 15. november 2019** 12:52:21

Tog RA 5146 mellem Skjern og Esbjerg, planlagt ankomst til Esbjerg kl. 12:49, er i øjeblikket ca. 11 minutter forsinket. Forsinkelsen skyldes materielle fejl. Vi beklager de gener, dette kan medføre. Mvh Arriva Tog. Læs om rejsetidsgaranti på [www.arriva.dk](http://www.arriva.dk).

Kilde: Arriva Tog, sms, **fredag 15. november 2019** 12:58:24

Tog 5463 mellem Aarhus H og Struer, afgang kl. 14:54, er aflyst. Vi henviser til næste afgang.

Kilde: Arriva Tog, sms, **fredag 15. november 2019** 14:22:57

Afgang

Tog RA 5463 mellem Aarhus H og Viborg, afgang kl. 14:54, er aflyst. Vi henviser til næste afgang. Aflysningen skyldes materielle fejl. Vi beklager de gener, dette kan medføre. Mvh Arriva Tog. Læs om rejsetidsgaranti på [www.arriva.dk](http://www.arriva.dk).

Kilde: Arriva Tog, sms, **fredag 15. november 2019** 14:31:47

Afgang

Tog RA 5463 mellem Viborg og Struer, afgang kl. 16:06, er aflyst. Der indsættes bus, som køres af Venø Bussen. Bussen kører fra Viborg kl. 16:35. Aflysningen skyldes materielle fejl. Vi beklager de gener, dette kan medføre. Mvh Arriva Tog. Læs om rejsetidsgaranti på [www.arriva.dk](http://www.arriva.dk).

Kilde: Arriva Tog, sms, **fredag 15. november 2019** 14:37:09



Tog RA 5196 mellem Skjern og Esbjerg, afgang kl. 22:52, er aflyst. Der indsættes bus, som køres af Folmann Busser. Aflysningen skyldes materielle forhold. Vær opmærksom på, at bussen kan være forsinket i forhold til den normale køreplan. Vi beklager de gener, dette kan medføre. Mvh. Arriva Tog. Læs om rejsetidsgaranti på [www.arriva.dk](http://www.arriva.dk).

Kilde: Arriva Tog, sms, **fredag 15. november 2019** 18:20:24



(BL)

Fr 15/11 2019 – sø 17/11 2019

Der er fra fredag d. 15-11-2019 til søndag d. 17-11-2019 sporarbejde mellem Aarhus H og Struer. Der er derfor ændringer i køreplanen i tidsrummet 00:00 til 23:59. Se mere på [www.arriva.dk](http://www.arriva.dk)

Kilde: Arriva Tog, sms, **fredag 8. november 2019** 10:31:40

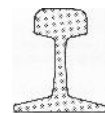

(BL)

## Weekend med Togbusser mellem Holstebro, Struer og Thisted



### Holstebro-Struer-Thisted Struer-Vinderup

Fra fredag aften den 15. november til og med søndag den 17. november kører vi Togbusser i stedet for tog mellem Holstebro og Struer.

I samme periode er togene mellem Struer og Thisted samt Struer og Vinderup også erstattet af Togbusser.

Det betyder, at du vil opleve længere rejsetid end normalt.

Ændringerne skyldes, at Banedanmark udfører sporarbejde ved Struer St.

Bemærk, at Arriva også kører Togbusser i stedet for deres tog på de berørte strækninger

...

#### Her holder Togbusserne:

**Holstebro:** Pladsen foran stationen

**Struer:** Pladsen foran stationen

**Mellem Humlum og Thisted:** På stoppestederne ud for stationerne

**Vinderup:** Banegårdspladsen

...

Kilde: **fredag 15. november 2019 – søndag 17. november 2019**, kopieret **onsdag 30. oktober 2019**  
<https://www.dsb.dk/trafikinformation/andringer-i-trafik-og-drift/andringer-i-trafik-og-drift/191726---ho---str--ti/>  
(BL)

Fr 15/11 2019 – on 4/12 2019

Der fra fredag d. 15-11-2019 til onsdag d. 04-12-2019 sporarbejde mellem Skjern og Struer. Der er derfor ændringer i køreplanen i tidsrummet 00:00 til 23:59. Se mere på [www.arriva.dk](http://www.arriva.dk)

Kilde: Arriva Tog, sms, **fredag 8. november 2019** 10:06:12  
(BL)

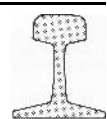

Lø 16/11 2019

Tog RA 5403 mellem Viborg og Struer, afgang kl. 05:59, er aflyst. Der indsættes bus, som køres af Skave Turistfart. Aflysningen skyldes personaleforhold. Vær opmærksom på, at bussen kan være forsinket i forhold til den normale køreplan. Vi beklager de gener, dette kan medføre. Mvh. Arriva Tog. Læs om rejsetidsgaranti på [www.arriva.dk](http://www.arriva.dk).

Kilde: Arriva Tog, sms, **fredag 15. november 2019** 19:35:42



Tog RA 5414 mellem Struer og Aarhus H, afgang kl. 06:23, er aflyst. Der indsættes bus, som køres af Venø Bussen. Aflysningen skyldes personaleforhold. Vær opmærksom på, at bussen kan være forsinket i forhold til den normale køreplan. Vi beklager de gener, dette kan medføre. Mvh. Arriva Tog. Læs om rejsetidsgaranti på [www.arriva.dk](http://www.arriva.dk).

Kilde: Arriva Tog, sms, **fredag 15. november 2019** 19:33:38



Tog 611 mellem Varde og Nr. Nebel, afgang kl. 07:17, er aflyst. Der indsættes bus, som køres af Vrøgum Taxa. Aflysningen skyldes personaleforhold. Vær opmærksom på, at bussen kan være forsinket i forhold til den normale køreplan. Vi beklager de gener, dette kan medføre. Mvh. Arriva Tog. Læs om rejsetidsgaranti på [www.arriva.dk](http://www.arriva.dk).

Kilde: Arriva Tog, sms, **lørdag 16. november 2019** 07:06:50



Tog 612 mellem Nr. Nebel og Varde, afgang kl. 08:06, er aflyst. Der indsættes bus, som køres af Vrøgum Taxa. Aflysningen skyldes personaleforhold. Vær opmærksom på, at bussen kan være forsinket i forhold til den normale køreplan. Vi beklager de gener, dette kan medføre. Mvh. Arriva Tog. Læs om rejsetidsgaranti på [www.arriva.dk](http://www.arriva.dk).

Kilde: Arriva Tog, sms, **lørdag 16. november 2019** 07:09:26



Tog RA 5623 mellem Aarhus H og Skanderborg, afgang kl. 10:04, er aflyst. Der indsættes bus, som køres af Horsens Turistfart. Aflysningen skyldes personaleforhold. Vær opmærksom på, at bussen kan være forsinket i forhold til den normale køreplan. Vi beklager de gener, dette kan medføre. Mvh. Arriva Tog. Læs om rejsetidsgaranti på [www.arriva.dk](http://www.arriva.dk).  
Kilde: Arriva Tog, sms, **fredag 15. november 2019** 19:42:04



Tog RA 5624 mellem Skanderborg og Aarhus H, afgang kl. 10:35, er aflyst. Der indsættes bus, som køres af Horsens Turistfart. Bussen kører fra Skanderborg kl. 10:45. Aflysningen skyldes personaleforhold. Vi beklager de gener, dette kan medføre. Mvh. Arriva Tog. Læs om rejsetidsgaranti på [www.arriva.dk](http://www.arriva.dk).  
Kilde: Arriva Tog, sms, **fredag 15. november 2019** 19:46:38



Tog RA 5037 mellem Esbjerg og Ribe, afgang kl. 12:31, er aflyst. Der indsættes bus, som køres af De Blå Buser. Aflysningen skyldes materielforhold. Vær opmærksom på, at bussen kan være forsinket i forhold til den normale køreplan. Vi beklager de gener, dette kan medføre. Mvh. Arriva Tog. Læs om rejsetidsgaranti på [www.arriva.dk](http://www.arriva.dk).  
Kilde: Arriva Tog, sms, **lørdag 16. november 2019** 10:36:16



Tog RA 5038 mellem Ribe og Esbjerg, afgang kl. 13:11, er aflyst. Der indsættes bus, som køres af. Aflysningen skyldes. Vær opmærksom på, at bussen kan være forsinket i forhold til den normale køreplan. Vi beklager de gener, dette kan medføre. Mvh. Arriva Tog. Læs om rejsetidsgaranti på [www.arriva.dk](http://www.arriva.dk).  
Kilde: Arriva Tog, sms, **lørdag 16. november 2019** 10:46:04



Tog RA 5234 mellem Struer og Skjern, planlagt ankomst til Skjern kl. 13:12, er i øjeblikket ca. 13 minutter forsinket. Forsinkelsen skyldes materielproblemer. Vi beklager de gener, dette kan medføre. Mvh. Arriva Tog. Læs om rejsetidsgaranti på [www.arriva.dk](http://www.arriva.dk).  
Kilde: Arriva Tog, sms, **lørdag 16. november 2019** 12:54:09

Tog RA 5061 mellem Esbjerg og Ribe, afgang kl. 16:31, er aflyst. Der indsættes bus, som køres af De Blå Busser. Aflysningen skyldes materielforhold. Vær opmærksom på, at bussen kan være forsinket i forhold til den normale køreplan. Vi beklager de gener, dette kan medføre. Mvh. Arriva Tog. Læs om rejsetidsgaranti på [www.arriva.dk](http://www.arriva.dk).  
Kilde: Arriva Tog, sms, **lørdag 16. november 2019** 15:21:13



Tog RA 5062 mellem Ribe og Esbjerg, afgang kl. 17:11, er aflyst. Der indsættes bus, som køres af Iversen Busser. Aflysningen skyldes materielforhold. Vær opmærksom på, at bussen kan være forsinket i forhold til den normale køreplan. Vi beklager de gener, dette kan medføre. Mvh. Arriva Tog. Læs om rejsetidsgaranti på [www.arriva.dk](http://www.arriva.dk).  
Kilde: Arriva Tog, sms, **lørdag 16. november 2019** 15:40:08



Tog RA 5686 mellem Herning og Aarhus H, afgang kl. 21:08, er aflyst. Vi henviser til næste afgang. Aflysningen skyldes personaleforhold. Vi beklager de gener, dette kan medføre. Mvh. Arriva Tog. Læs om rejsetidsgaranti på [www.arriva.dk](http://www.arriva.dk).  
Kilde: Arriva Tog, sms, **lørdag 16. november 2019** 19:24:45

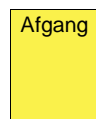

Tog RA 5691 mellem Aarhus H og Herning, afgang kl. 23:40, er aflyst. Der indsættes bus, som køres af Horsens Turistfart. Aflysningen skyldes personaleforhold. Vær opmærksom på, at bussen kan være forsinket i forhold til den normale køreplan. Vi beklager de gener, dette kan medføre. Mvh. Arriva Tog. Læs om rejsetidsgaranti på [www.arriva.dk](http://www.arriva.dk).  
Kilde: Arriva Tog, sms, **lørdag 16. november 2019** 20:37:32 & 21:01:23



Tog RA 5499 mellem Aarhus H og Viborg, afgang kl. 23:53, er aflyst. Der indsættes bus, som køres af Mortens Busser. Aflysningen skyldes personaleforhold. Vær opmærksom på, at bussen kan være forsinket i forhold til den normale køreplan. Vi beklager de gener, dette kan medføre. Mvh. Arriva Tog. Læs om rejsetidsgaranti på [www.arriva.dk](http://www.arriva.dk).  
Kilde: Arriva Tog, sms, **lørdag 16. november 2019** 20:38:31 & 21:04:02



(BL)

Sø 17/11 2019

Tog RA 5450 mellem Vinderup og Aarhus H, afgang kl. 13:34, er aflyst. Der indsættes bus, som køres af Skave Turist. Aflysningen skyldes personaleforhold. Vær opmærksom på, at bussen kan være forsinket i forhold til den normale køreplan. Vi beklager de gener, dette kan medføre. Mvh. Arriva Tog. Læs om rejsetidsgaranti på [www.arriva.dk](http://www.arriva.dk).



Kilde: Arriva Tog, sms, **søndag 17. november 2019 12:06:27**

Tog RA 5473 mellem Aarhus H og Struer, afgang kl. 16:53, er aflyst. Der indsættes bus, som køres af Skave Turist. Aflysningen skyldes personaleforhold. Vær opmærksom på, at bussen kan være forsinket i forhold til den normale køreplan. Vi beklager de gener, dette kan medføre. Mvh. Arriva Tog. Læs om rejsetidsgaranti på [www.arriva.dk](http://www.arriva.dk).



Kilde: Arriva Tog, sms, **søndag 17. november 2019 12:10:31**  
(BL)

**TRÆKKRAFT**  
**GODSVOGNE**  
**PERSONVOGNE**  
**TOGSÆT**  
**S-TOG**  
**METRO**  
**FÆRGER**  
**VETERANMATERIEL OSV.**  
**SPECIALKØRETØJER**  
**SKROTBUNKEN**

**FASTE ANLÆG**

Ti 12/11 2019

### Kun skærver Hab-Had

I **Haderslev** var sporet fjernet mellem **Hab** (Haderslev By) og **Simmerstedvej**, men skærverne lå der stadig. På **Had** (Haderslev Vest) lå der en del ret korte sporrammer, men også »løse« sveller og skinner.  
(JSL via BL)

Fr 15/11 2019 – ma 18/11 2019

### Sporspærring på 50 timer i Str

Fem sporskifter skal udskiftes under sporspærringen på 50 timer fra **fredag 15. november 2019** kl. 22.00 til **mandag 18. november 2019** kl. 3.30. Den skulle være spsk. 127 a/b, 128 a/b og 129 b.  
(BL)

Lø 16/11 2019

### Sporspærring i 50 timer i Str

Fem sporskifter skal udskiftes i sporspærringen på 50 timer fra **fredag 15. november 2019** kl. 22.00 til **mandag 18. november 2019** kl. 3.30. Den er sporskifterne 127 a/b, 128 a/b og 129 b, blev det oplyst.

Arriva har åbenbart frivilligt ladet togbusser køre langs **Thybanen**.

Midt på natten må der være sket noget med hensyn til de fem sporskifter, der skal udskiftes i den lange sporspærring. Kl. 3.15 arbejder et par traktorer ved sporskifte 127 a/b, der skal udskiftes.

De fem yderste PU'er, en for spor 1, en for spor 2, en for spor 3, en for spor 4 og en for spor 5, viser SR-signal 8.5.2. "Annulleret": Det er ikke set før!



Spor 5



Spor 4



Spor 3



Spor 2



Spor 1

Alle fem togvejsspor er tomme! Det er ikke set før en **lørdag** kl. 4!

På pladsen holder kun AT AR 1007 i spor 6 og 1 AR. I spor 7 1 AR, og DSB har 1 MF og 2 MG stående på pladsen.

(BL)

## Køreledningsmaster Næ-Lo

Mens jeg har i **Jylland**, kunne jeg se på La for **strækning 2**, at der om natten havde været venstrespor-skørsel sydpå fra **Næ**, og en lille tur i bil mellem **Næ** og **Lo** (Lov) bekræftede mine bange anelser – der er nu opsat master også i det vestlige spor mellem **Næ** og til broen lige N for **Lo**.

## Hz



I **Hz** har man en halv snes dage arbejdet på at rive den nye del af posthuset ned. (Der som så mange andre steder ikke længere bruges af det kongelige postvæsen). På aftenens to ture mellem **Næ** og **Kj** kunne jeg se den nye del af posthuset var væk. Kommunen skal bl.a. lave busterminal på arealet. I **Hz** skal perronerne også ombygges, og der skal laves niveaufri forbindelse med elevatorer.

Den nordlige del blev også denne weekend brugt til bl.a. 9. dag ETCS-uddannelse af lokomotivførere (praktikkørsel).

(JSL via BL)



Sø 17/11 2019 – to 21/11 2019

## ENT arbejder med ERMTS i Sm

Vi har som nabo til jernbanen modtaget følgende besked i vor e-boks:

»Banedanmark arbejder om natten i Sm i forbindelse med etablering af ERTMS 17.11. til 21.11. kl. 22-05.«

(JM via BL)

## UDLAND

Ti 12/11 2019

### neg @ kører Anb-Tdr-Anb

I **Anb** ankom **neg** VT 506 + 505 fra **Tdr** 15:51. Der var vel 20-30 passagerer med; en del af dem viftede med danske papirflag, og de havde tilsyneladende givet et af dem til lokomotivføreren, for han satte lidt efter et flag op i forruden på VT 505, der vendte mod **Tdr**.

Lige SØ for **Klanxbüll** arbejdede

**Splitzkes Katharina die Große.**

(JSL via BL)

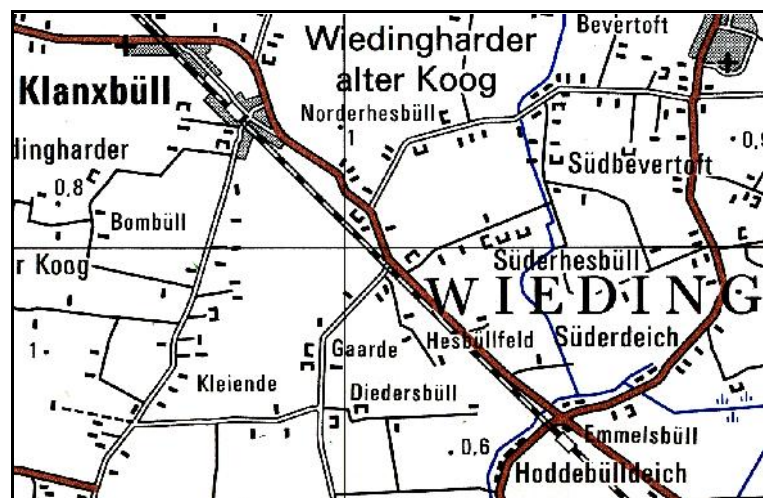

Klanxbüll km 211,7, kote 1      Emmelsbüll km 208,2 fra Hmb Alt  
Kilde: GI, Danmark, kort 52, målforhold 1:100.000, udarbejdet 1987.

Se et luftfoto af **Katharina die Große** på

[https://www.bane.dk/da/Borger/Baneprojekter/Ringsted\\_Korsoer/Nyheder-om-projektet/Katharina-Die-Große-reenser-skaerver](https://www.bane.dk/da/Borger/Baneprojekter/Ringsted_Korsoer/Nyheder-om-projektet/Katharina-Die-Große-reenser-skaerver)

(BL)

HJEM | PRESSE | PRESSEMEDDELELSER | IC3-TOG FÅR DIGITALT BOOST I LANGÅ

## IC3-tog får digitalt boost i Langå

**Banedanmark fejrede i dag i Langå, at de første seks IC3-tog er klar til at køre med det nye digitale signalsystem, som skal give danskerne flere tog til tiden.**

Det er en kompleks opgave at opdatere 96 IC3-tog fra 1980'erne til 2019. Men det er nødvendigt for, at togene kan køre med det nye, digitale signalsystem, som er ved at blive installeret i hele Danmark. Arbejdet foregår i et værksted i Langå i tæt samarbejde mellem Banedanmark, leverandøren Alstom og DSB. I dag, den 13. november, har de nået en markant milepæl, da de første 6 IC3-tog er klar:

"Det er et vigtigt fremskridt for os, fordi IC3-togene er grundstammen i den danske togtrafik – og efter flere års arbejde er det nu lykket os, at få udfordringerne med disse tog løst," siger direktør for Signalsystemer i Banedanmark, Søren Boysen og fortsætter:

"Det kan sammenlignes med at indsætte en ny avanceret computer i en ældre Opel Kadett. Det er svært, for der mangler plads til komponenterne. På samme måde har vi i hvert enkelt IC3-tog fx skulle finde plads til: 1 radar, 2 antenner, 2 hjulsensorer og 1 avanceret ombordcomputer – samt skulle trække mere end 200 meter kabel gennem hele toget," siger Søren Boysen.

Også Banedanmarks leverandør Alstom er tilfreds:

"Vi har nået denne markante milepæl, fordi samarbejdet mellem Alstom, Banedanmark og DSB er rigtig godt. De næste år ser vi frem til at holde snuden i sporet og fortsætte det gode samarbejde, så tog og installationer langs banen bliver klar – og danskerne kan få flere tog til tiden," siger direktør for Alstom i Danmark, Emmanuel Henry.

### Det er nødvendigt med nye signaler

Det er nødvendigt at udskifte signalanlæggene på den danske jernbane, fordi de er gamle og slidt og stammer tilbage fra 1950'erne og 1960'erne. De er også dyre at vedligeholde, svære at skaffe reservedele til og skaber forsinkelser i togtrafikken. Banedanmark er derfor i gang med en af de største forandringer på den danske jernbane nogensinde, nemlig at udskifte de gamle signaler med et nyt, moderne og digitalt signalsystem. Med det nye system bliver signalerne, som står langs jernbanerne, flyttet ind på en skærm i lokomotivførers førerrum.

De digitale signaler er med til at fremtidssikre jernbanen:

"Signalerne er med til at fremtidssikre jernbanen, så den kan blive en væsentlig del af fremtidens bæredygtige transport. Det er en kæmpe opgave, og det kan ikke undgås, at arbejdet kommer til at påvirke togtrafikken og passagererne. Signalsystemet installeres nemlig samtidig med, at 196 mio. passagerer hvert år transporteres rundt i Danmark, og der fragtes 8 million ton gods," siger direktør for Signalsystemer i Banedanmark, Søren Boysen. "

### Digitale signaler

Banedanmark har nu installeret den nye signalteknologi i mere end 50 tog af flere forskellige togtyper. I alt indbygger vi den nye teknologi i mere end 200 af de nuværende tog på den danske jernbane, der skal kunne køre med det nye digitale signalsystem ERTMS. Nye tog kommer med den nye teknologi indbygget fra fabrikken.

Signalsystemet tages i brug i resten af Danmark frem mod senest 2030. De næste strækninger er:

- o Roskilde-Køge (2019)
- o Struer-Thisted (2020)
- o Langå-Struer-Holstebro (2021)
- o Køge-Næstved og Næstved-Rødby i 2021
- o Vejle-Holstebro-Herning-Skanderborg (2022)

### Yderligere info

Sådan fungerer det nye signalsystem

Se film, der fortæller om [signaludrustningen](#)

Læs mere om signalsystemet på [Banedanmarks hjemmeside](#).

Kilde: **onsdag 13. november 2019**, kopieret **lørdag 16. november 2019**

[https://www.banedanmark.dk/da/Presse/Pressemeddelelser/IC3\\_tog-faar-digitalt-boost-i-Langaa](https://www.banedanmark.dk/da/Presse/Pressemeddelelser/IC3_tog-faar-digitalt-boost-i-Langaa)

(BL)



## BILAG

### Fortegnelse over forkortelser

I tjenestetelegrammer, i anden intern korrespondance, i instruktionsstof, i personaleregistrering, ved udfyldning af blanketter til internt brug (f. eks. regninger og fripas) kan, når det skønnes hensigtsmæssigt, anvendes nedennævnte forkortelser:

#### Stillingsforkortelser (forkortelse – stilling)

bam	banemester	ksmt	kørestrømsmontør	sek	sekretær
bfm	baneformand	ktas	kontorassistent	sik	sikringsmester
bing	baneingeniør	lacf	lastbilchauffør	simt	sikringsmontør
bm	bådsmand	linsp	landinspektør	sing	sikringsingeniør
bmt	banemontør	lkas	lokomotivassistent	skf	skibsfører
boc	baneområdechef	lkf	lokomotivfører	sning	signalingeniør
brbtj	brobetjent	lki	lokomotivinstruktør	stfs	stationsforstander
brfg	brofoged	lkm	lokomotivmester	stl	stationsleder
				stm	stationsmester
cing	civilingeniør	mat	matros	stmd	styrmand
		mm	maskinmester	svm	svejsemester
doc	driftsområdechef				
dtbtj	depotbetjent	oass	overassistent	tas	trafikassistent
dtfm	depotformand	oing	overingeniør	tb tj	togbetjent
		opt	overportør	teksp	trafikekspedient
elf	elektrofører			tek tg	teknisk tegner
		phm	pakhusmester	tem	telemester
gdr	generaldirektør	presch	pressechef	tgf	togfører
		pt	portør	tgi	toginstruktør
hvk	håndværker			tgr	togrevisor
		rgfm	rangerformand	tinsp	trafikinspektør
ing	ingeniør	rgm	rangermester	tktl	trafikkontrollør
		rmfm	remiseformand		
jba	jernbanearbejder	rucf	rutebilchauffør	vkm	værkmester
jdek	jernbanedektiv			vm	vognmester
jur	jurist			vopsm	vognopsynsmand

Kilde: Danske Statsbaner, Ordresamlingen serie A, Organisations- og personaleforhold, Bilag XVI, torsdag 1. april 1976, udtog.

### Overkørsler

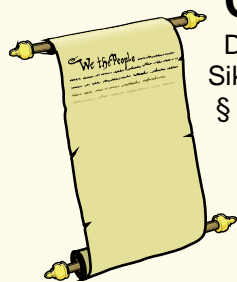

Det hedder en **overkørsel**, jævnfør:  
Sikkerhedsreglement af 1975 (SR)

§ 11 Automatisk sikrede overkørsler, side 97-18 – 108-11.

Kilde: <https://www.bane.dk/Jernbanevirksomhed/Sikkerhed/Trafikale-regler/SR>

Færdselsloven, LBK nr. 1055 af 9. november 2012

§ 5 Færdsel over jernbanespor m.v.

Kilde: <http://www.retsinformation.dk/Forms/R0710.aspx?id=143400#Kap8>

## Færdselstavler

Betegnelser for **Advarselstavler** for vejfarende ved jernbaner kan ses på <http://login.koreklar.dk/faerdselstavler.pdf>

Transport-, Bygnings- og Boligministeriet. Bekendtgørelse om vejafmærkning nr. 1632 af **onsdag 20. december 2017**, <http://vejregler.lovportaler.dk/showdoc.aspx?schultzlink=bek20171632>

Kapitel Æ. Letbanesignaler Tavler og signaler som kun henvender sig til føreren af letbanekøretøj.

Klik på pdf-ikonet  øverst til højre, hvis pdf-format ønskes.

**Vehicle Keeper Marking Register – VKM**  
**Fahrzeughaltercode Register – VKM**

	VKM	UNIQUE	Status
Explanation:	Code shown on vehicles	Combination for uniqueness check	In use/ blocked/ revoked
Erklring:	Code an den Fahrzeugen	Kombination fr Kontrolle der Einmaligkeit	Verwendet/ blockiert/ Storniert

VKM	UNIQUE	Keeper Name/Halter Name/	Country	Status	www.
ARAIL	ARAIL	Aarsleff Rail A/S	DK	in use	aarsleff.com
AT	AT	Arriva Tog A/S	DK	in use	arrivatog.dk
CFLCD	CFLCD	CFL Cargo Danmark ApS	DK	in use	dansk-jernbane.dk
CONTC	CONTC	Contec Rail Aps	DK	in use	contec.dk
CRSA	CRSA	Contec Rail Safety ApS	DK	in use	
DAN	DAN	DSB aarhus Nrbane A/S	DK	in use	
DBCSC	DBCSC	DB Cargo Scandinavia	DK	in use	dbcargo.com/dk
DJM	DJM	Danmarks Jernbanemuseum	DK	in use	jernbanemuseet.dk
DSB	DSB	Danske Statsbaner	DK	in use	dsb.dk
DSBS	DSBS	DSB S-tog a/s	DK	in use	s-tog.dk
ENT	ENT	Banedanmark	DK	in use	bane.dk
LB	LB	Lokalbanen A/S	DK	in use	lokalbanen.dk
LJ	LJ	Lollandsbanen	DK	in use	lollandsbanen.dk
MALUS	MALUS	Malus Aps	DK	in use	malus.dk
METRO	METRO	Metro Service A/S	DK	in use	metroservice.dk
Mjba	MJBA	Midtjyske jernbaner A/S	DK	in use	
MjbaD	MJBAD	Midtjyske Jernbaner Drift A/S	DK	in use	
NJJ	NJJ	Nordjyske Jernbaner	DK	in use	njba.dk
RCDK	RCDK	Railcare Danmark A/S	DK	in use	railcare.se
RDK	RDK	Railion Denmark	DK	Revoked	railion.dk
RSC	RSC	DB Schenker Rail Scandinavia A/S	DK	Revoked	railion.dk
RSEJ	RSEJ	Railservice	DK	in use	railservice.dk
RTOG	RTOG	Regionstog A/S	DK	in use	regionstog.dk
SBF	SBF	A/S Storebelt	DK	in use	storebaelt.dk
SJVT	SJVT	Sydjyllands Veterantog	DK	in use	sjvt.dk
STEAM	STEAM	Rent a Lok Aps	DK	in use	rentalok.dk
VLB	VLB	Vestsjellands Lokalbaner A/S	DK	in use	ohj.dk, vlb.dk
VSVT	VSVT	Vestjellands Veterantog	DK	in use	vsvt.dk
VTV	VTV	Veterantog Vest	DK	in use	veterantog-vest.dk

Kilde: [https://www.era.europa.eu/registers/vkm\\_en](https://www.era.europa.eu/registers/vkm_en)List of VKMs, Related documents: [pdf](#)

## Togekspeditionssteder

<b>Togekspeditionssted</b>	Fllesbetegnelse for stationer og holdsteder.
<b>Station</b>	Togekspeditionssted med hovedsignaler og centralsikring. En station kan deltage i den sikkerhedsmessige afvikling af toggangen som togflgestation, eller den kan vre lukket eller ubetjent.
<b>Fri bane</b>	Den del af banestrekningen, der ligger uden for stationsgrensen.
<b>Holdsted</b>	Fllesbetegnelse for et togekspeditionssted – sidespor eller trinbret – p den fri bane. Deltager ikke i den sikkerhedsmessige afvikling af toggangen. Et trinbret kan ligge helt eller delvist p en station.

Kilde: Sikkerhedsreglement, Afsnit 10, Definitioner

### Stationsgrensen og rangergrensen

Grensen mellem den fri bane og en station benvnes stationsgrensen. Den er kendetegnet ved det I- eller VI-signal, der dkker stationen.

Kilde: Sikkerhedsreglement § 2, stk. 1.3.

## Stednavneforkortelser i Jylland

**Hhs** Hirtshals      **Sgb** Skagen  
**Hj** Hjørring      **Fh** Frederikshavn  
**Lih** Lindholm  
**Ti** Thisted    **Ør** Løgstør    **Ab** Aalborg    **Abø** Aalborg Øst  
**Thb** Thyborøn Havn    **Gy** Glyngøre    **As** Aars  
**Røn** Rønland      **Aat** Aalestrup    **Hb** Hobro    **Mrg** Mariager  
**Lmv** Lemvig      **Sk** Skive      **Fp** Fårup    **Rd** Randers  
**Str** Struer      **Vg** Viborg      **Lg** Langå    **Al** Allingaebro  
**Vem** Vemb    **Ho** Holstebro    **Kp** Karup      **Lb** Laurbjerg    **Rå** Ryomgård    **Gr** Grenaa  
**Rj** Ringkøbing      **Hr** Herning      **Sl** Silkeborg    **År** Ar Rbg.    **Ar** Aarhus H  
**Dæ** Videbæk      **Fu** Funder      **Sd** Skanderborg    **Odd** Odder  
**Sj** Skjern      **Bb** Brande      **Hs** Horsens  
**Nbl** Nr. Nebel      **Gi** Grindsted      **Vj** Vejle      **Fra** Fredericia Ranger-  
**Ox**    **Va** Varde      **Fa** Fredericia    banegård  
Oks-      **TI** Taulov    **Gfa** Fredericia  
**Es** Esbjerg    **Bm** Bramming    **Lk** Lunderskov    **Kd** Kolding      Godsstation  
**Rb** Ribe      **Oj** Vojens      **Had** Haderslev Vest    **Sno** Snoghøj  
**Æk** Skærbæk    **Rq** Rødekro    **Åa** Aabenraa  
**Tdr** Tønder      **Te** Tinglev      **Sdb** Sønderborg  
**Tdgr** Landegr.    **Pa** Padborg  
**Anb** Niebüll      **Fw** Flensburg Weiche    **Fib** Flensburg

## Stednavneforkortelser omkring Struer

**Bn** Bedsted Thy    **Ny** Nykøbing Mors  
**Ur** Hurup Thy      **Gy** Glyngøre  
**Thb**    **Yd** Ydby  
Thyborøn Havn    **Ln** Lyngs  
**Røn** Rønland      **Hw** Hvidbjerg  
**Hbø** Harboør    **Ul** Uglev  
**No** Oddesund Nord    **Sk** Skive    **Hø**  
**Lmv** Lemvig    **Um** Humlum    **Røb** Rønbjerg Højslev  
**Bnt**      **Str**    **Han**    **Vp** Vinderup      **Sm**  
Bonnet      Struer Handbjerg      Stoholm  
**Bmk**      **Hm** Hjerm      **Ra**  
Bækmarksbro      Ravnstrup  
**Vem** **Bu** Bur    **Ho** Holstebro      **Vg**  
Vemb      **Ts** Tvis      Viborg  
**Uf** Ulfborg      **Uu** Avlum      **Kp**  
**Tm** Tim      **Id** Vildbjerg      Karup  
**He** Hee      **lb** Skibbild  
**Rj** Ringkøbing    **Dæ**      **Gp** Gødstrup    **Hr** Herning  
**Lm** Lem Videbæk      **Stu** Studsgård    **Hrm**  
**Sj**    **Bs**    **Td**    **Kæ** Kibæk      Herning  
Skjern Borris Trolhede      Messecenter

## Stednavneforkortelser på Fyn

**Sb** Strib  
**Md** Middelfart  
**Od** Odense  
**Ac** Assens      **Ng** Nyborg  
**Re** Ringe  
**Få**  
Faaborg    **Svg** Svendborg

En udførlig liste over stednavneforkortelser findes på **Banesiden** under <http://www.john-nissen.dk/banesiden/Forkortelser/fork.php>

## Stednavneforkortelser på Sjælland, Lolland-Falster

**Tvl** Tisvildeleje **Gll** Gilleleje Helsingborg  
**Hun** Hundested **Kgg** Kagerup **Hg** Helsingør **Hbg**  
**Nks** Nykøbing S **Frv** Frederiksværk **Hi** Hillerød  
**Fs** Frederikssund **Fm** Farum  
**Kb** Kalundborg **Hk** Holbæk **Nær** Nærum  
**Gv** Gørlev **Tø** Tølløse **Ro** Roskilde **Kh** København H  
**Øn** Høng **Rg** Ringsted **Kj** Køge **Kjn** Køge Nord  
**Kø** Korsør **Sg** Slagelse **Hrl** Hårlev  
**Da** Dalmose **Rdg** Rødvig  
**Ss** Skælskør **Næ** Næstved **Fxl** Fakse Lp.  
**Vo** Vordingborg  
**Nsk** Nakskov **Mrb** Maribo **Nf** Nykøbing F  
**Rf** Rødby Færge **Ge** Gedser  
**Pu** Puttgarden **Wü** Warnemünde

## Stednavneforkortelser omkring København

**Hi** Hellerup  
**Sam** Svanemøllen  
**Hgl** Helgoland  
**Kk** Østerport  
**Kn** Nørreport  
**Kh** København H  
**Ro** Roskilde **Hh** Hedehusene **Htå** Høje Taastrup **Gl** Glostrup **Hif** Hvidovre **Fjern** Fjern **Val** Valby **Blv** Belvedere  
**Gb** København G  
**Ig** Vigerslev **Klv** Kalvebod  
**Kbh.** Lufthavn **Cph** Kastrup klargøringscenter **Kac**

## Stednavneforkortelser omkring Næstved

**Tø** Tølløse **Ro** Roskilde  
**Hv** Hvalsø **Lj** Lejre **Gt** Gadstrup  
**Vy** Viby Sj **Hd** Havdrup  
**Bo** Borup **Lw** Lille Skensved  
**Ky** Kværkeby **Ølb** Ølby **Kjn**  
**Rg** Ringsted **Kj** Køge Køge Nord  
**Vst** Vrangstrup **Hf** Herfølge  
**Gz** Glumsø **Th** Tureby  
**Ris** Rislev **Hs** Haslev  
**OI** Holme-Olstrup  
**Næn** Næstved Nord  
**Næ** Næstved  
**Myg** Myrup Grusgrav  
**Lu** Lundby  
**Vo** Vordingborg  
**Mn** Masnedø  
**Oh** Orehoved